

# ORGANIZACIÓN MUNDIAL DEL COMERCIO

RESTRICTED

WT/BOP/W/10

BOP/W/164

15 de noviembre de 1996

(95-3582)

Comité de Restricciones por Balanza de Pagos

Original: inglés

## CONSULTA DE 1995 CON LA REPÚBLICA DE FILIPINAS DE CONFORMIDAD CON EL PÁRRAFO 12 b) DEL ARTÍCULO XVIII DEL GATT DE 1994 Y EL ENTENDIMIENTO CORRESPONDIENTE

Documento de información preparado por la Secretaría

1. El presente documento ha sido preparado de conformidad con lo dispuesto en el párrafo 12 del Entendimiento relativo a las disposiciones del GATT de 1994 en materia de balanza de pagos. Describe los acontecimientos ocurridos desde la preparación del documento de información para la consulta plena de 1993, en enero de 1993 (BOP/W/148).

### I. Consultas anteriores con Filipinas

2. Desde su adhesión al GATT en 1980, se han mantenido siete consultas con Filipinas en el Comité. Se celebraron consultas plenas en 1980, 1986 y 1993 y consultas simplificadas en 1982, 1984, 1988 y 1991. En la última consulta plena celebrada en febrero de 1993, el Comité de Restricciones a la Importación (Balanza de Pagos) del GATT de 1947 observó que la cobertura de las restricciones cuantitativas a la importación se había reducido a 135 líneas en virtud del Código de Clasificación Uniforme de Filipinas (PSCC) de 1977. Se había tomado la decisión de liberalizar aproximadamente la mitad de aquéllas a lo largo del tiempo. Los 65 productos restantes estarían sometidos a restricciones por razones de salud y seguridad nacional. A este respecto, el Comité preguntó si existía alguna restricción a las importaciones justificada en virtud de la sección B del artículo XVIII.

3. A raíz de una petición del Comité, Filipinas notificó, clasificadas por líneas arancelarias, todas las restricciones que se mantenían por motivos de balanza de pagos, el 30 de agosto de 1993. La Lista se revisó nuevamente el 1º de noviembre de 1994 (BOP/312/Add.1/Rev.1), indicando las consolidaciones arancelarias aplicadas por Filipinas a las líneas arancelarias en las que se mantenían restricciones. En sus observaciones finales en la consulta plena de 1993, el Comité expresó la esperanza de que Filipinas anunciara un calendario para la supresión de tales restricciones y pidió a Filipinas que considerara la posibilidad de renunciar al recurso a la sección B del artículo XVIII (BOP/R/204).

4. En la reunión del Comité celebrada el 24 de noviembre de 1993, los Miembros reiteraron su deseo de que se comunicara al Comité el calendario para la reducción de las restricciones y la renuncia a seguir amparándose en la sección B del artículo XVIII, suponiendo que la situación de la balanza de pagos no se hubiera modificado considerablemente. En su respuesta, el representante de Filipinas manifestó que todavía había varios problemas para poder determinar el momento en que se dejaría de recurrir a aquel artículo; la situación se aclararía una vez hubiera terminado la Ronda Uruguay, con lo que mejoraría el acceso a los mercados y por consiguiente la balanza de pagos de Filipinas (BOP/R/213).

II. Régimen comercial y cambiario: Evolución desde la última consulta

i) Restricciones de las importaciones

5. Filipinas ha ido eliminando progresivamente las restricciones cuantitativas desde 1981. El principal instrumento para la liberalización desde 1986 ha sido el Programa de Liberalización de las Importaciones (PLI). Filipinas sigue manteniendo restricciones de importación por motivos de balanza de pagos en virtud de la sección B del artículo XVIII. Actualmente 183 líneas arancelarias, del Código de Clasificación Uniforme de Filipinas (PSCC) de 1977 están sujetas a régimen de vigencias de importación, normas discrecionales sobre licencias de importación o prohibiciones (anexo 1): dos líneas arancelarias del SA se refieren a la penicilina y otros antibióticos; 73 son de productos agrícolas; 18 se refieren al carbón y productos de petróleo refinados y sus derivados, y el resto se aplican a automóviles, motocicletas, bicicletas, y a diversos componentes, en particular motores, cubiertas y asientos (anexo 2).

6. En su lista anexa al Protocolo de Marrakech, Filipinas ha consolidado los aranceles aplicables a todos los productos agrícolas sujetos a restricciones por motivos de balanza de pagos a un tipo máximo del 40 por ciento. El período de aplicación de las reducciones va del 1º de julio de 1997 al 1º de julio de 2003, en una, dos o tres etapas, según el producto de que se trate (anexo 2). Según la declaración de Filipinas para la presente consulta, Filipinas eliminará todas las restricciones cuantitativas sobre productos agrícolas, con excepción del arroz, en favor de la arancelización de conformidad con los compromisos de la OMC (documento WT/BOP/7, párrafo 69). Se ha aprobado en primera lectura en la Cámara de Representantes el proyecto de ley titulado "Ley por la que se eliminan las restricciones cuantitativas a la importación de productos agrícolas, excepto el arroz, y para otros fines". El proyecto será remitido al Comité de Agricultura y Alimentación. La primera audiencia pública se celebró el 14 de noviembre de 1995.

7. La liberalización del sector del carbón y derivados del carbón y productos refinados de petróleo está prevista en el Plan de acción de 1992 para el sector energético.

8. Las restricciones sobre vehículos de motor se rigen por un programa específico de racionalización de la industria: el Programa de desarrollo de los vehículos comerciales. El Banco Central de Filipinas ha emitido la Circular N° 92 de fecha 12 de octubre de 1995, por la que se liberaliza la importación de automóviles nuevos.<sup>1</sup>

9. Las importaciones agrícolas sujetas a restricciones cuantitativas representaron el 1,8 por ciento del total de las importaciones en 1994. La proporción correspondiente a los vehículos de motor y otros artículos de transporte fue el 3,3 por ciento y la de los productos energéticos otro 2,8 por ciento. La proporción total de importaciones de artículos objeto de restricciones por motivos de balanza de pagos dentro del total de importaciones bajó aproximadamente al 8 por ciento en 1994, frente a un 37 por ciento en 1980.

10. Una vez completada la etapa II del PLI, seguirán estando sujetos a reglamentación 65 artículos por razones de sanidad, seguridad y defensa nacional.

---

<sup>1</sup>Los productos liberalizados incluyen 7 que abarcan automóviles de pasajeros; 6 relativos a furgonetas; 6 relativos a jeeps; 11 relativos a otros vehículos de motor; 7 relativos a motocicletas y motonetas; 4 relativos a vehículos de motor para el transporte de mercancías, 3 relativos a autobuses y otros vehículos para el transporte público de pasajeros, de acuerdo con el PSCC de 1993.

ii) Aranceles

11. El objetivo del Programa de Reforma Arancelaria de 1991 es llegar a un arancel uniforme del 5 por ciento en el año 2004. De acuerdo con la etapa final del Programa, se han reducido a la mitad los aranceles aplicables a una serie de productos en agosto de 1995. El promedio arancelario simple para los productos industriales (excluido el petróleo) es actualmente del 26 por ciento y el promedio ponderado basado en las importaciones de 1991 es del 22 por ciento. El arancel actual prescribe tipos del: i) 30 por ciento para productos acabados; ii) 20 por ciento para productos intermedios, semielaborados y repuestos; y iii) 10 por ciento y 3 por ciento, para materias primas básicas.

12. En la Ronda Uruguay Filipinas consolidó el 100 por ciento de las líneas arancelarias en el sector agrícola y el 59 por ciento de las líneas arancelarias del sector industrial. Las importaciones de todos los artículos consolidados representan el 67 por ciento de las importaciones realizadas en 1991. En el gráfico 1 se muestran los perfiles arancelarios y comerciales posteriores a la Ronda Uruguay.

**Gráfico 1**  
**Perfiles arancelarios y comerciales posteriores a la Ronda Uruguay**

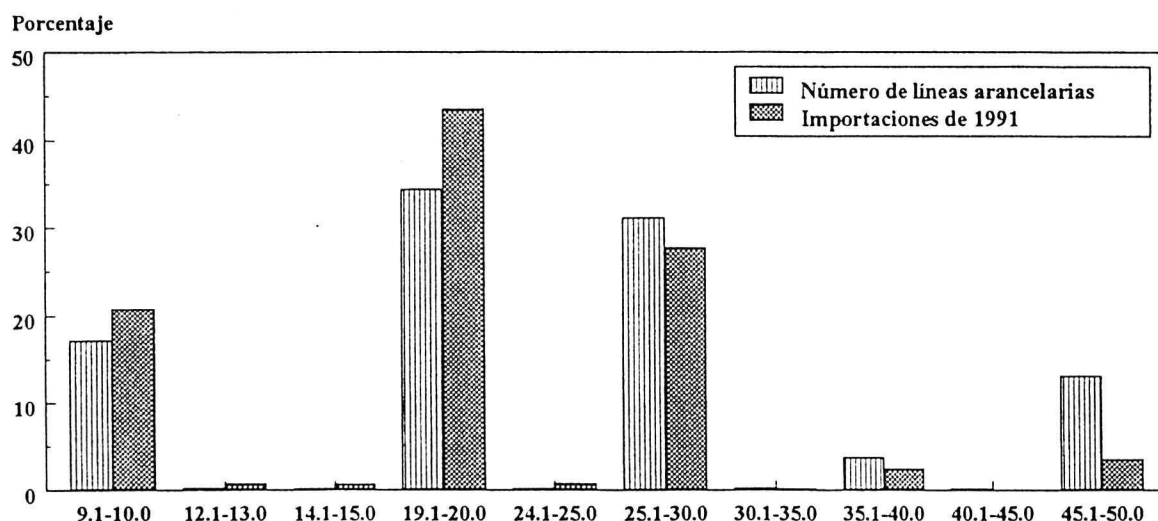

Fuente: Secretaría de la OMC.

iii) Acuerdos preferenciales regionales

13. Como miembro de la Asociación de Naciones del Asia Suroriental (ASEAN), Filipinas mantiene un acuerdo comercial preferencial con Indonesia, Malasia, Singapur, Tailandia y Brunei. En 1992 los países de la ASEAN convinieron en un plan de reducción arancelaria que desembocaría el año 2003 en una zona de libre comercio de la ASEAN. El sistema arancelario preferencial efectivo común vigente desde el 1º de enero de 1993 prevé la reducción de los aranceles aplicables a todos los bienes manufacturados, inclusive bienes de capital y productos agrícolas elaborados, a la escala del 0 al 5 por ciento en el año 2003. De acuerdo con el plan, los países miembros están obligados también a eliminar

todas las restricciones cuantitativas al beneficiarse de las concesiones aplicables a los productos incluidos en el plan.

iv) Reglamentaciones cambiarias que inciden en el comercio

14. Las normas cambiarias están administradas por el Banco Central de Filipinas sobre la base de decisiones políticas adoptadas por la Junta Monetaria. Desde 1992 se pueden comprar y vender divisas libremente fuera del sistema bancario. Además, las divisas recibidas en Filipinas o adquiridas en el extranjero pueden depositarse en cuentas en moneda extranjera. Los bancos comerciales pueden vender divisas para pagos de importaciones en virtud de cartas de crédito, documentos contra aceptación, documentos contra pago, acuerdos de cuentas de clearing y transferencias directas.<sup>2</sup>

III. Evolución macroeconómica<sup>3</sup>

i) Producción, gastos y precios

15. La economía de Filipinas está experimentando una fuerte recuperación después de tres años de crecimiento lento a principios del decenio de 1990 (gráfico 2). En 1994, el PNB aumentó un 5,2 por ciento en términos reales, y según las indicaciones la economía crecerá cuando menos al mismo ritmo en 1995. La producción industrial registró un incremento a principios de 1994 a raíz del alivio de los déficit de energía que habían limitado gravemente el crecimiento en 1992 y 1993 (cuadro 1). El sector de servicios, que representa aproximadamente dos quintas partes del PNB también creció rápidamente durante la etapa de recuperación. La recuperación de la producción agrícola fue relativamente menor, pero todavía bastante importante en 1994, aunque las perspectivas de que se repitan los resultados en 1995 son menos optimistas debido a las condiciones meteorológicas desfavorables.

16. La recuperación ha sido impulsada por un fuerte crecimiento de las inversiones y, en particular, de las exportaciones. Después de la fuerte caída en 1991, las inversiones internas sólo empezaron a recuperarse ligeramente en 1992, pero el crecimiento de las inversiones se aceleró en los años subsiguientes, registrándose un crecimiento del 9,6 por ciento en términos reales en 1994 y del 13,7 por ciento en el primer semestre de 1995. Las exportaciones de bienes y servicios han tenido resultados todavía mejores, con una tasa anual de crecimiento del 20,3 por ciento en términos reales en 1994 y del 16,4 por ciento el primer semestre de 1995. El consumo interno ha crecido bastante más lentamente, ya que el consumo privado ha aumentado aproximadamente un 4 por ciento en 1994 y en el primer semestre de 1995, en términos reales.

17. La tasa anual de inflación, medida como incremento medio del índice de precios al consumo, se situó casi en el 19 por ciento en 1991 (gráfico 3 y cuadro 1). No obstante, tras la aplicación de las fuertes medidas de estabilización en 1990-1993, junto con la desreglamentación y otros importantes cambios estructurales, en particular, la reforma arancelaria, el programa de liberalización y la privatización, la tasa media de inflación disminuyó considerablemente a finales de 1993, quedando en el 7,6 por ciento. Desde entonces, su evolución ha sido despareja. Se ha registrado una aceleración temporal de la tasa de inflación en el primer semestre de 1994 debido a un elevado crecimiento de la liquidez, la depreciación de la moneda y el mal tiempo, que afectó a los precios agrícolas. Esas tendencias cambiaron de signo en el segundo semestre de 1994 y la inflación volvió a reducirse a la

---

<sup>2</sup>Exchange Arrangements and Exchange Restrictions, FMI; Informe Anual, 1995.

<sup>3</sup>Es posible que ciertos datos de esta sección se hayan actualizado desde el momento en que se ha escrito el informe. No obstante, no hay discrepancias importantes entre los datos antiguos y los nuevos.



tasa anual del 7,1 por ciento a finales de 1994; en el curso de 1995, el índice acumulativo pasó del 6 por ciento en enero al 11 por ciento en octubre.

**Gráfico 2 - Filipinas - Crecimiento del PNB real, 1990-95**  
(Variación porcentual anual)

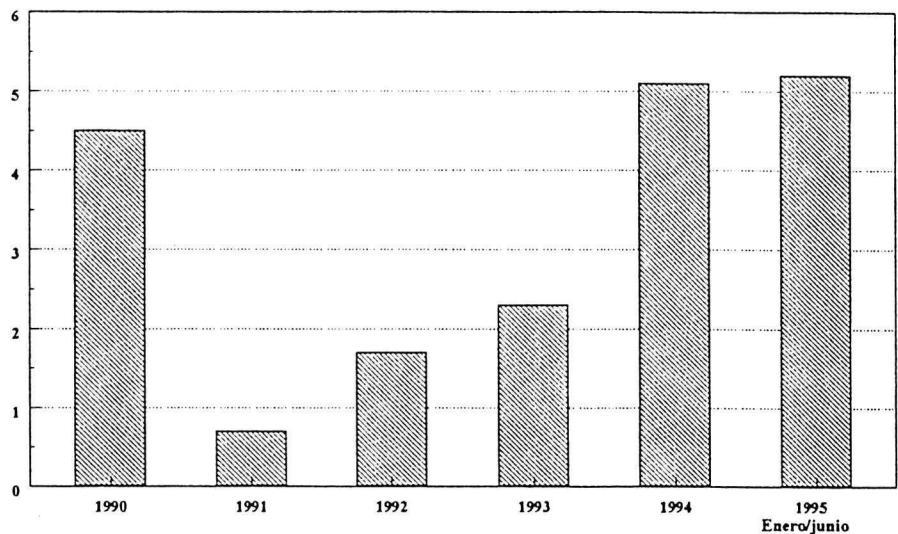

Fuente: FMI.

**Cuadro 1 - Filipinas - Indicadores macroeconómicos seleccionados, 1990-95<sup>1</sup>**  
(Variaciones porcentuales anuales)

	1990	1991	1992	1993	1994	1995
<b>Producción<sup>2</sup></b>						
Agricultura	0,5	1,4	0,4	2,1	2,5	0,4
Industria	2,6	-2,7	-0,5	1,6	6,1	7,9
Servicios	4,0	1,0	1,0	2,5	3,8	4,7
<b>Gastos<sup>2</sup></b>						
Consumo	5,5	1,8	2,9	3,3	3,4	4,1
Inversiones internas brutas	15,3	-18,9	7,8	11,1	9,6	13,7
Exportaciones	1,3	5,4	4,3	6,2	20,3	16,4
Importaciones	10,0	-1,1	7,8	13,3	16,4	17,0
<b>Precios y salarios</b>						
Precios al consumo (media del período)	14,2	18,7	8,9	7,6	9,0	--
Precios al por mayor <sup>3</sup>	10,2	13,4	4,5	-1,1	8,2	--
<b>Empleo</b>	--	3,2	3,4	2,9	2,7	--

1 Enero-junio 1995.  
2 A precios constantes de 1995.  
3 Promedios del período - Metro Manila.

Fuente: FMI.

**Gráfico 3 - Filipinas - Precios al consumo, 1990-94\***  
**(Variación porcentual anual)**

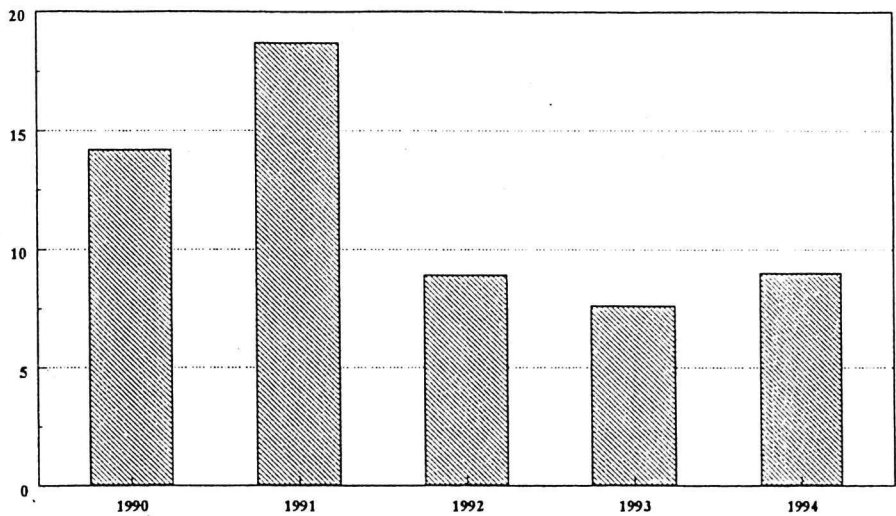

Fuente: FMI.  
\*Medias del período.

ii) Balanza: ahorro - inversiones

18. La característica positiva del programa de estabilización en 1991-1993 y la consiguiente recuperación económica ha sido el considerable ajuste de las variables macroeconómicas clave que ha tenido lugar a lo largo de los cuatro años últimos. El ajuste se ha reflejado de manera particular en un fuerte crecimiento del ahorro interno, que ha facilitado el ámbito de la expansión de la financiación de la inversiones internas y las políticas antiinflacionistas (cuadro 2). Tras un fuerte descenso en 1991, el ahorro del sector privado empezó a recuperarse en 1992 y la tasa de ahorro de este sector siguió aumentando posteriormente, con una caída temporal en 1993. También han mejorado los resultados del ahorro del sector público. Partiendo de una elevada tasa de desahorro en 1990, al año siguiente cambió totalmente de signo y el sector registró ahorros superiores al 3 por ciento. Esta tasa de ahorros se ha mantenido en 1992-1994.

**Cuadro 2 - Filipinas - Inversión y ahorro, 1990-1994**  
(En porcentaje del PNB)

	1990	1991	1992	1993	1994
<b>Inversiones internas brutas</b>	24,7	19,9	20,8	23,8	24,3
Públicas	5,4	4,8	5,5	5,8	5,6
Privadas	19,2	15,1	15,3	18,0	18,8
<b>Ahorro nacional bruto</b>	18,6	17,7	18,9	18,5	20,0
Público	-1,1	3,3	2,9	3,5	3,1
Privado	19,7	14,4	16,1	14,9	16,9
<b>Ahorro extranjero</b>	6,1	2,2	1,8	5,3	4,3

Fuente: FMI.

19. La fuerte recuperación del ahorro, junto con la reducción bastante radical de la tasas de inversión en 1991-1992, redujeron considerablemente la necesidad del ahorro extranjero. El ahorro extranjero, representado por el déficit en cuenta corriente, como porcentaje del PNB, se redujo considerablemente durante los años de recesión de 1991 y 1992. La subsiguiente recuperación de las inversiones internas, fomentadas principalmente por el gran incremento de las inversiones en el sector privado, hizo crecer la necesidad de más ahorro extranjero en 1993. No obstante, el constante crecimiento del ahorro interno en 1994 redujo la necesidad del ahorro externo, que se redujo en proporción en 1994.

iii) Hacienda pública

20. El mejoramiento del ahorro del sector público se reflejó en el fortalecimiento de su posición financiera. El sector público de Filipinas se puede dividir en tres grupos principales: el Gobierno nacional, las empresas públicas y otras instituciones del sector público como el Banco Central que desempeñan operaciones casi fiscales. La posición financiera de estos tres grupos -el balance consolidado del sector público- mejoró considerablemente después de 1990. En 1990, las cuentas consolidadas del sector público arrojaron un déficit del 4,7 por ciento del PNB, consecuencia de grandes déficit en los tres grupos. En 1994, el déficit consolidado del sector público se redujo al 0,9 por ciento del PNB y se prevé una nueva reducción al 0,5 por ciento del PNB en 1995. Según informaciones preliminares, parece que las autoridades están en buen camino. Lo más notable fue la inversión de la situación del Banco Central, de una situación de grandes pérdidas, que representaron por término medio el 1 y el 0,5 por ciento del PNB entre 1990-92, a superávit significativos tras una reestructuración financiera a finales de 1993. El déficit del Gobierno nacional también se ha reducido como resultado de importantes cambios de política, tanto por lo que respecta a los ingresos como a los gastos, y debido a la fuerte recuperación.

**Cuadro 3 - Filipinas - Balances fiscales, 1990-95**  
(En porcentaje del PNB)

	1990	1991	1992	1993	1994	Previs. 1995
Déficit consolidado del sector público	-4,7	-2,1	-1,9	-2,0	-1,0	-0,3
NESP fiscalizadas	-4,1	-1,3	-1,5	-3,0	-0,9	-1,3
Gobierno nacional	-3,4	-2,1	-1,2	-1,4	-0,3	0,0
Empresas estatales	-1,8	-0,6	-0,8	-1,7	-0,7	-1,1
Resto del sector público	-0,6	-0,8	-0,4	1,0	-0,1	1,0
Banco Central/ESP	-2,0	-1,7	-1,6	-1,1	0,3	0,1

Fuente: FMI

21. No obstante, siguen existiendo graves problemas fiscales. La deuda nacional aumentó al 70 por ciento del PNB en 1994, que en más de la mitad era deuda interna a elevados tipos de interés. Aunque ha mejorado el ahorro, los ahorros públicos siguen siendo relativamente bajos para financiar el programa en marcha de inversiones públicas y reducir el nivel de deuda pública. Se prevé que en 1995 va a empeorar el balance de las empresas públicas fiscalizadas, que pasará de -0,6 por ciento en 1994 a -1,1 por ciento en 1995. Ese mayor déficit refleja, sin embargo, mayores gastos de capital de varias empresas públicas.

iv) Dinero y crédito

22. La evolución monetaria se ha caracterizado desde mediados de 1993 por un impulso sin precedentes del crecimiento del crédito interno. Esto es consecuencia de una amplia liberalización del sector financiero, de la recuperación económica y también de una política monetaria flexible que se inició a mediados de 1994. En diciembre de 1992 se reestructuró la deuda de los bancos comerciales, lo cual renovó el acceso de los bancos comerciales a los mercados internacionales de capital. La reestructuración del Banco Central en 1993 facilitó la reforma del sector financiero y permitió la reducción y las necesidades de reserva. Además, la creciente confianza, los tipos de interés relativamente elevados, junto con la aceleración del crecimiento económico, ha dado como resultado una considerable repatriación de fondos desde el extranjero y un rápido aumento de los depósitos de los bancos comerciales. Esto, junto con un creciente multiplicador del dinero y la política monetaria expansionista, elevó el crecimiento de la liquidez al 26 por ciento en diciembre de 1994, frente al 11 y al 24,6 por ciento en 1992 y 1993, respectivamente. En el primer trimestre de 1995 se hizo evidente que no era sostenible esa política monetaria tan abierta y las autoridades empezaron a controlar el crecimiento de la liquidez. Al mismo tiempo, una desviación de la demanda monetaria, que reflejó la fuerte recuperación y la reforma estructural, aminoraron todavía más las presiones inflacionarias del fuerte crecimiento de la masa monetaria.

IV. Balanza de pagos

23. Desde la mayor parte de los puntos de vista, la situación externa de Filipinas se reforzó considerablemente en 1994 y en el primer semestre de 1995. En la primera parte de 1994 el déficit de cuenta corriente aumentó considerablemente como resultado de la fuerte recuperación de la producción y la demanda internas. Esto se debió principalmente a un gran aumento del déficit comercial causado por una rápida aceleración del crecimiento de las importaciones. No obstante, a partir del segundo semestre de 1994, mejoró la balanza comercial, incluso en términos de dólares, y siguió reforzándose en relación con el PNB en el primer semestre de 1995. La proporción del déficit de cuenta corriente en términos del PNB se mantuvo al 4,3 por ciento en 1994, frente a una proporción del 5,3 por ciento en 1993.

24. El reforzamiento de la situación de la cuenta corriente se debió a los buenos resultados de las exportaciones y principalmente al mejoramiento de la cuenta de servicios. El crecimiento de las exportaciones de manufacturas se aceleró al 22 por ciento en términos de dólares de los Estados Unidos en 1994 (18 por ciento en volumen), en comparación con un poco menos del 20 por ciento el año anterior. Se ha diversificado progresivamente la base de exportación del país, al reducirse la proporción de las exportaciones de prendas de vestir y productos agrícolas. La industria electrónica consolidó su posición en 1994 como principal exportador del país, con casi 5.000 millones de dólares, lo cual representó el 37 por ciento del total de las exportaciones y un incremento de más del 40 por ciento en comparación con 1993. La diversificación de la base de exportación también ha dado lugar a cambios geográficos de las exportaciones. Aproximadamente una tercera parte de las exportaciones del país se dirigen a países asiáticos, otra tercera parte a los Estados Unidos y casi una quinta parte a Europa y el Oriente Medio (cuadro 5). El crecimiento de las exportaciones de manufacturas se reforzó todavía más en 1995 y, según el FMI, las exportaciones se desarrollaban a una tasa anual del 30 por ciento en términos nominales en el primer semestre de 1995.

**Cuadro 4 - Filipinas - Balanza de pagos, 1990-94**  
(Millones de dólares EE.UU.)

	1990	1991	1992	1993	1994
<b>Balanza comercial</b>	<b>-4.020</b>	<b>-3.211</b>	<b>-4.695</b>	<b>-6.222</b>	<b>-7.850</b>
Exportaciones, f.o.b.	8.186	8.840	9.824	11.375	13.483
Importaciones, f.o.b.	-12.206	-12.051	-14.519	-17.597	-21.333
<b>Servicios (neto)</b>	<b>739</b>	<b>1.515</b>	<b>3.020</b>	<b>2.540</b>	<b>4.074</b>
Ingresos	4.842	5.624	7.443	7.497	10.550
De los cuales: Transferencias <sup>1</sup>	(1.846)	(2.515)	(3.485)	(3.956)	(5.824)
Pagos	-4.103	-4.109	-4.618	-4.957	-6.476
De los cuales: Intereses	-2.026	(-1.993)	(-1.703)	(-1.485)	(-1.469)
<b>Transferencias (neto)</b>	<b>714</b>	<b>827</b>	<b>817</b>	<b>699</b>	<b>936</b>
<b>Cuenta corriente</b>	<b>-2.567</b>	<b>-869</b>	<b>-858</b>	<b>-2.983</b>	<b>-2.840</b>
(Como porcentaje del PNB)	(-5,8)	(-1,9)	(-1,6)	(-5,3)	(-4,3)
<b>Cuenta financiera (neto)</b>	<b>785</b>	<b>1.359</b>	<b>655</b>	<b>1.999</b>	<b>3.986</b>
Inversiones directas y de cartera (neto)	480	654	737	599	1.424
Privatización	--	--	--	--	566
Otras inversiones directas	171	130	234	334	230
Cartera y otras	309	524	503	265	628
Préstamos a medio y largo plazo (neto)	-540	-508	-803	1.384	633
Entradas	2.556	1.919	2.161	4.035	3.676
Salidas	-3.096	-2.427	-2.964 <sup>2</sup>	-2.651	-3.043
Capital a corto plazo (neto)	19	349	660	-148	1.002
Servicios comerciales	-140	-22	173	-1.459	--
Otras inversiones a corto plazo	121	371	487	1.311	1.002
Reservas extranjeras netas de los bancos comerciales (- equivale a aumento)	61	55	280	-547	465
Monetización del oro y ajustes por valoración	199	380	-38	447	260
Errores u omisiones	481	348	-181	264	202
<b>Balance general</b>	<b>-1.782</b>	<b>490</b>	<b>-203</b>	<b>-984</b>	<b>1.146</b>
<b>Reestructuración</b>	<b>1.765</b>	<b>1.694</b>	<b>1.695</b>	<b>818</b>	<b>478</b>
Club de París	610	807	1.007	211	--
Bancos comerciales	1.155	887	688	607	478
<b>Cambio de los atrasos</b>	<b>--</b>	<b>--</b>	<b>--</b>	<b>--</b>	<b>178</b>
<b>Cambio de las reservas internacionales netas del Banco Central (- equivale a aumento)</b>	<b>99</b>	<b>-2.103</b>	<b>-1.492</b>	<b>166</b>	<b>-1.802</b>
Activos (- equivale a aumento)	328	-2.478	-812	-584	-1.200
Utilización de créditos del Fondo (neto)	-336	180	61	112	-219
<b>Pro memoria:</b>					
Reservas, ajustadas (meses de importaciones) <sup>3</sup>	1,5	3,4	3,3	2,5	2,7

1 Ingresos personales; y retiradas en pesos.

2 Incluye 469 millones de dólares en compras de garantías.

3 Reservas brutas menos oro y títulos en garantía de pasivos exigibles a corto plazo.

Fuente: FMI.

25. Al mismo tiempo, una mayor confianza en la política gubernamental y en los resultados de la economía y unos tipos de interés relativamente elevados dieron lugar a un crecimiento de las remesas de dinero, transferencias privadas e inversiones extranjeras. Las remesas y las transferencias privadas fueron casi suficientes por sí solas en 1994 para cubrir el déficit comercial de mercancías total, que



aumentó en 1.600 millones de dólares EE.UU. para totalizar casi 7.900 millones de dólares. En 1994 también aumentaron considerablemente las corrientes de capital. Las inversiones extranjeras directas pasaron de 600 millones de dólares EE.UU. en 1993 a 1.400 millones de dólares en 1994, gracias al incremento del ritmo de la privatización y a un rápido crecimiento de las inversiones de cartera. También aumentaron espectacularmente las corrientes de capital a corto plazo. Todos estos factores cambiaron de signo a la balanza general, que pasó de un déficit de 1.000 millones de dólares en 1993 a un superávit de más de 1.100 millones de dólares en 1994, lo cual supuso un ligero incremento de la cobertura de las importaciones de 2,5 a 2,7 meses de importaciones. Se registró temporalmente una corriente de salida de capital extranjero en el primer trimestre de 1995 a raíz del nerviosismo del mercado tras la crisis de México, pero los datos preliminares correspondientes al segundo trimestre indican que la tendencia ha vuelto a cambiar de signo. Las reservas netas internacionales del Banco Central aumentaron a 1.800 millones de dólares en 1994 (cuadro 6). Sus reservas brutas (con exclusión del oro y los títulos comprometidos como garantía de préstamos a corto plazo) aumentaron de 1.600 millones de dólares a final de 1990 a 6.600 millones de dólares a finales de 1994, lo cual representaba casi el 10 por ciento del PNB (gráfico 4).

Cuadro 5 - Filipinas - Dirección del comercio, 1990-94  
(Porcentaje del total)

	Exportaciones, f.o.b.					Importaciones, f.o.b.				
	1990	1991	1992	1993	1994	1990	1991	1992	1993	1994
Estados Unidos	37,8	35,6	39,0	38,4	38,1	19,4	20,1	18,0	20,0	18,5
Japón	19,7	20,0	17,7	16,0	15,0	18,3	19,5	21,2	22,9	24,3
Unión Europea	17,7	18,6	18,9	17,3	17,1	11,2	10,3	11,7	10,1	10,3
De lo cual:										
Alemania <sup>1</sup>	4,8	5,7	5,3	5,2	4,9	4,4	3,9	4,6	3,5	3,6
Países Bajos	4,4	3,8	4,1	3,2	3,8	1,4	1,2	1,2	1,4	1,3
Reino Unido	4,3	4,2	4,8	4,8	4,7	2,0	1,8	2,1	2,2	1,8
Francia	1,8	1,9	1,8	1,8	1,4	1,2	1,2	1,5	1,1	1,1
Oriente Medio	1,6	1,7	2,1	2,3	1,8	12,0	10,3	10,8	8,4	7,4
De lo cual:										
Arabia Saudita	0,8	0,7	0,6	0,6	0,4	4,5	5,3	6,0	4,2	4,4
Kuwait	0,1	0,0	0,1	0,1	0,1	1,6	0,0	0,6	1,1	0,4
Iraq	0,0	0,0	0,0	0,0	0,0	0,4	0,0	0,0	0,0	0,0
ASEAN <sup>2</sup>	7,2	7,0	5,3	6,7	10,2	9,7	9,2	9,3	10,8	11,5
De lo cual:										
Indonesia	0,8	0,5	0,4	0,4	0,5	1,5	1,3	1,2	2,0	1,7
Malasia	1,6	1,4	1,3	1,4	1,6	2,2	2,5	2,7	2,0	2,0
Singapur	2,9	2,6	2,6	3,3	5,3	4,0	3,8	3,8	5,6	6,8
Australia	1,2	1,2	1,1	1,0	1,0	3,0	3,2	2,8	2,7	2,8
Hong Kong	4,0	4,4	4,7	4,8	4,8	4,6	5,0	5,0	5,0	5,2
Corea	2,8	2,6	1,8	1,9	2,2	3,9	5,0	4,8	5,1	5,2
Antigua URSS	0,2	0,2	0,1	0,1	0,1	0,2	0,3	0,6	0,5	0,9
China	0,8	1,4	1,2	1,5	1,2	1,3	1,9	1,3	1,0	1,4
Otros	7,0	7,3	8,1	10,0	8,5	16,4	15,2	14,5	13,5	12,4
Todos los países	100,0	100,0	100,0	100,0	100,0	100,0	100,0	100,0	100,0	100,0

1 Los datos hasta 1990 se refieren a la ex República Federal de Alemania.

2 Asociación de Naciones del Asia Sudoriental.

**Cuadro 6 - Filipinas - Reservas internacionales del sistema bancario, 1990-94**  
(Millones de dólares EE.UU.; final del período)

	1990	1991	1992	1993	1994
Autoridades monetarias (neto)	66	2.170	3.662	3.496	5.297
Bancos comerciales (neto) <sup>1</sup>	1.484	1.430	1.149	1.696	1.231
Sistema bancario	1.550	3.600	4.811	5.192	6.528

1 Pasivos y activos de no residentes.

Fuente: FMI.

26. También ha mejorado la situación de la deuda exterior. Aun cuando la deuda exterior total aumentó en 1994 en 3.400 millones de dólares, esto reflejó principalmente la apreciación del yen japonés. La proporción de la deuda exterior total pendiente respecto del PNB disminuyó del 61,2 por ciento a finales de 1993 al 56,9 por ciento a finales de 1994 (cuadro 7). La proporción del servicio de la deuda (antes de la reestructuración y con exclusión del FMI) respecto de las exportaciones de bienes y servicios, disminuyó del 36 por ciento en 1990 al 22,2 por ciento en 1993 y nuevamente al 19,6 por ciento en 1994 (cuadro 8). En 1994 el Gobierno incluso aceptó un pago anticipado voluntario de deuda exterior. Las autoridades establecieron contacto con acreedores oficiales a finales de 1994 con miras a cancelar su acuerdo de reestructuración alcanzado en julio de 1994 con el Club de París. El acuerdo se canceló debidamente en enero de 1995 y los atrasos se liquidaron en marzo de 1995.

**Gráfico 4 - Filipinas - Proporción de las reservas internacionales del sistema bancario en términos del PNB, 1990-94 (Porcentaje)**

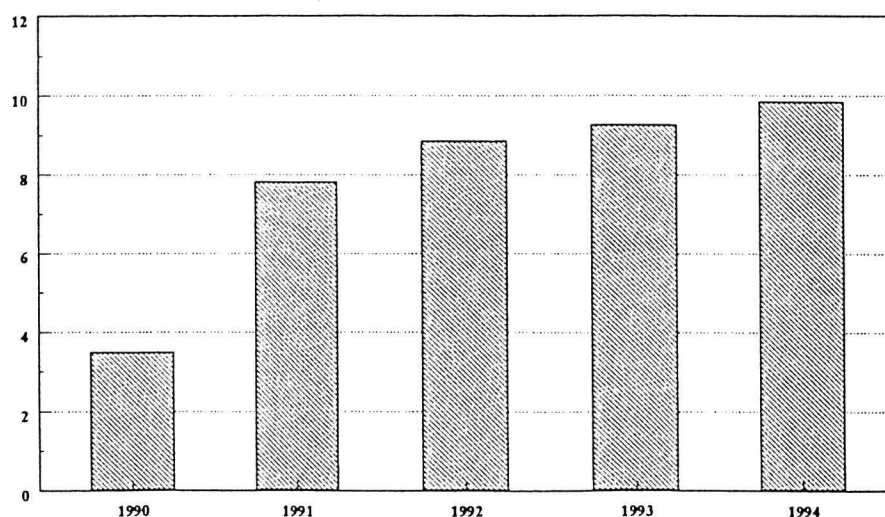

Fuente: FMI.

Nota: En las reservas internacionales se incluyen los activos y pasivos de no residentes de los bancos comerciales y las reservas del Banco Central. Los primeros se han mantenido relativamente estables entre 1990 y 1994, situándose entre 1.100 y 1.700 millones de dólares EE.UU.

Cuadro 7 - Filipinas - Deuda exterior total, 1990-94

	1990	1991	1992	1993	1994
	(Millones de dólares EE.UU.; final del período)				
<b>Total</b>	<b>28.549</b>	<b>29.956</b>	<b>30.934</b>	<b>34.282</b>	<b>37.698</b>
Mediano y largo plazo <sup>1</sup>	23.261	24.043	24.578	28.037	30.918
Corto plazo	4.376	4.827	5.256	5.035	5.716
	(Porcentaje del PNB)				
<b>Total</b>	<b>64,1</b>	<b>65,0</b>	<b>57,0</b>	<b>61,2</b>	<b>56,9</b>
Mediano y largo plazo	52,2	52,3	45,3	50,0	46,6
Corto plazo	9,8	10,5	9,7	9,0	8,6
Pro memoria:					
Corto plazo (porcentaje del total)	15,3	16,1	17,0	14,7	15,2

1 Comprende los préstamos del Banco Central al sector público y privado.

Fuente: FMI

Cuadro 8 - Filipinas - Servicio de la deuda exterior, 1990-94  
(En millones de dólares EE.UU.)

	1990	1991	1992	1993	1994
Servicio de la deuda antes de la reestructuración y acumulación de atrasos	4.559	4.391	3.981	3.951	4.899
Reestructuración	1.765	1.694	1.695	817	478
Servicio de la deuda después de la reestructuración y cambios de los atrasos	2.794	2.697	2.286	3.133	4.243
Relación del servicio de la deuda (incluido el FMI)					
Antes de la reestructuración	35,0	30,4	23,1	20,9	20,4
Después de la reestructuración y los cambios en materia de atrasos	21,5	18,6	13,2	16,6	17,7
Razón de los pagos de intereses (antes de la reestructuración) respecto del PNB	4,5	4,3	3,1	2,6	2,2

1 Con exclusión de los pasivos monetarios y conversiones de la deuda.

Fuente: FMI.

Anexo 1

Lista de los restantes productos sujetos a reglamentación o prohibidos

	PSCC 1977	PSCC 1993	Diff.*
<b>I. Productos agrícolas</b>			
A. Artículos que requieren medidas del Congreso antes de su liberalización	27	33	6
1. Arroz y maíz	14	11	(3)
2. Café	9	18	9
3. Cebollas, ajos, patatas, coles	4	4	-
B. Productos agrícolas sometidos a la MO95 (excepto el maíz)	46	51	5
<b>II. Productos no agrícolas</b>			
A. Artículos incluidos en el programa de racionalización/desarrollo	27	67	40
1. Vehículos de motor**	25	64	39
2. Penicilina	2	3	1
B. Productos de carbón y productos de petróleo refinados	18	21	3
C. Artículos sometidos a reglamentación por razones de sanidad, seguridad y defensa nacional	65	89	24
1. Drogas peligrosas	4	4	-
2. Cianuro sódico y CFS	4	6	2
3. Plaguicidas agrícolas	7	10	3
4. Productos químicos para explosivos	9	9	-
5. Cubiertas usadas	4	6	2
6. Fotocopiadoras en color	3	3	-
7. Billetes de banco y monedas	2	10	8
8. Buques de guerra	1	1	-
9. Productos pirotécnicos	2	2	-
10. Municiones y armas de fuego	22	25	3
11. Máquinas de juego y diversión	1	2	1
12. Telas de vestir usadas y trapos	2	3	1
13. Pistolas de juguete	1	1	-
14. Materiales radiactivos	3	7	4
	183	261	78

\* A reserva de la revisión de las líneas del PSCC.

\*\* Al 19 de octubre de 1995 (Circular N° 92).

Fuente: Autoridades filipinas.

Anexo 2  
Lista de productos agrícolas sujetos a restricciones a la importación en virtud de la sección B del artículo XVIII

Lista LXXV - Filipinas					Contingente arancelario <sup>1</sup>
N°	PSCC 1977	Designación de la mercancía	SA	Clase de RC	
(1)	(2)	(3)	(4)	(5)	
1	001.39-00	Animales vivos de la especie porcina, excluidos los de reproducción y los destinados a fines científicos	0103.91.00 0103.92.00	Régimen discrecional de licencias de importación	I & F 2.570 cabeza 1995-2004
2	001.41-09	Las demás aves de corral vivas de peso inferior o igual a 185 g, n.e.p.	0105.19.90	Régimen discrecional de licencias de importación	
3	001.49-01	Pollos vivos para reproducción de peso superior a 185 g	0105.91.10	Régimen discrecional de licencias de importación	I-5.708.120 F - 9.513.540 cabeza 1995-2004
4	001.49-02	Pollos vivos de peso superior a 185 g, excluidos los pollos para reproducción	0105.91.90 0105.91.20	Régimen discrecional de licencias de importación	
4a)	001.49-09	Aves de corral vivas de peso superior a 185 g, n.e.p.	0105.99.90	Régimen discrecional de licencias de importación	
5	011.30-00	Carne de animales de la especie porcina, fresca, refrigerada o congelada	0203.11.00 0203.12.00 0203.19.00 0203.21.00 0203.22.00 0203.29.00	Régimen discrecional de licencias de importación	I - 32.520 TM F - 54.210 TM 1995-2004
6	011.41-00	Pollos sacrificados, incluso aderezados, frescos, refrigerados o congelados	ex 0207.10.12 ex 0207.21.00	Régimen discrecional de licencias de importación	
7	011.89-02	Carne de aves de corral fresca, refrigerada o congelada, n.e.p.	ex 0207.10.90 ex 0207.21.00 ex 0207.23.00	Régimen discrecional de licencias de importación	I-14.090 TM F - 23.490 TM 1995-2004



Lista LXXV - Filipinas									
N°	PSCC 1977	Designación de la mercancía	SA	Clase de RC	Tipo básico	Tipo consolidado	Periodo de aplicación	Salvaguardia especial con arreglo al artículo 5 del Acuerdo sobre la Agricultura	Contingente arancelario¹
(1)	(2)	(3)	(4)	(5)					
8	011.42-00	Patos sacrificados, incluso aderezados, frescos, refrigerados o congelados	0207.10.12 ex 0207.23.00 ex 0207.43.00	Régimen discrecional de licencias de importación	100 80 80	40 40 40	1 julio 1997, 1999, 2003 " "	SGE SGE SGE	
9	011.43-00	Pavos sacrificados, incluso aderezados frescos, refrigerados o congelados	0207.10.11 0207.22.00 0207.39.10 0207.42.00 0207.43.00	Régimen discrecional de licencias de importación	100 50 100 50 80	40 35 40 40 40	" " " " 1 julio 1997, 2002 1 julio 1997, 1999, 2003	SGE SGE SGE SGE SGE SGE	
7a)	011.89-03	Carne fresca, refrigerada o congelada, n.e.p.	0208.90.00	Régimen discrecional de licencias de importación	100	40	"	SGE	
10	012.12-00	Jamones y paletas, secos, salados o ahumados	ex 0210.11.00	Régimen discrecional de licencias de importación	100	40	"	SGE	
11	012.11-00	Tocino	ex 0210.12.00	Régimen discrecional de licencias de importación	100	40	"	SGE	
12	012.13-00	Carne de cerdo, salada	ex 0210.19.00	Régimen discrecional de licencias de importación	100	40	"	SGE	
13	012.19-00	Las demás carnes de la especie porcina, seca, salada o ahumada	ex 0210.19.00	Régimen discrecional de licencias de importación	100	40	"	SGE	

Lista LXXV - Filipinas					
N°	PSCC 1977	Designación de la mercancía	SA	Clase de RC	
(1)	(2)	(3)	(4)	(5)	
14	012.99-03	Hígado de aves de corral, salados, en salmuera, secos o ahumados	ex 0210.90.00	Régimen discrecional de licencias de importación	SGE
15	012.92-01	Carne de pollo, salada, en salmuera, seca o ahumada, no conservada en contenedores herméticos	ex 0210.90.00	Régimen discrecional de licencias de importación	SGE
16	012.99-01	Polvo y harina comestible de carne, para consumo humano	ex 0210.90.00	Régimen discrecional de licencias de importación	SGE
17	054.11-00	Patatas, frescas o refrigeradas*	0701.90.00	Prohibición	I - 930 TM F - 1.550 TM
18	054.51-02	Cebollas, frescas o refrigeradas*	ex 0703.10.00	Prohibición	SGE
19	054.51-01	Ajos, frescos o refrigerados*	0703.20.00	Prohibición	SGE
20	054.59-09	Coles, frescas o refrigeradas*	ex 0704.90.00	Prohibición	SGE
21	054.81-01	Raíces de mandioca, frescas o secas	0714.10.00	Prohibición	SGE
22	054.81-03	Batatas (camotes), frescos o secos*	0714.20.00	Prohibición	SGE
23	071.11-01	Café tipo arábica, crudo o verdé, sin tostar*	0901.11.00	Prohibición	SGE
			0901.12.00	0901.12.00	SGE
24	071.11-02	Café, crudo o verde, sin tostar, n.e.p.*	0901.11.00 0901.12.00	Prohibición	I & F - 5.9 TM 1995-2004
25	071.11-03	Cáscara y cascarrilla de café*	0901.30.00	Prohibición	SGE

Lista LXXV - Filipinas								
N°	PSCC 1977	Designación de la mercancía	SA	Clase de RC	Tipo básico Tipo conso- lidado	Período de aplicación	Salvaguardia especial con arreglo al artículo 5 del Acuerdo sobre la Agricultura	Contingente arancelario¹
(1)	(2)	(3)	(4)	(5)				
26	071.11-04	Café tipo robusta*	0901.11.00 0901.12.00	Prohibición	100 40	1 julio 1997, 1999, 2003	SGE	
27	071.12-02	Café, tostado, molido*	ex 0901.21.00	Prohibición	100 40	"	SGE	
28	071.12-01	Café, tostado, sin moler*	ex 0901.21.00	Prohibición	100 40	"	SGE	
29	071.12-03	Café, tostado, molido, descafeinado*	ex 0901.22.00	Prohibición	100 40	"	SGE	
30	071.13-00	Sucedáneos del café que contengan café en cualquier proporción*	0901.40.00	Prohibición	100 40	"	SGE	
31	071.20-00	Extractos, esencias o concentrados de café y preparaciones a base de estos extractos y esencias*	2101.10.00	Prohibición	100 50	"	SGE	
32	041.10-00	Trigo duro, sin blanquear	1001.10.00	Régimen discrecional de licencias de importación	30 20	1 julio 1997, 2002	SGE	
33	041.20-00	Las demás variedades de trigo incluida la escanda y morcajo o tranquillón, sin blanquear	1001.90.10 1001.90.90	Régimen discrecional de licencias de importación	50 30 50 30	1 julio, 1997, 1999, 2003 "	SGE	
34	045.10-00	Centeno, sin blanquear	1002.00.00	Régimen discrecional de licencias de importación	40 30	1 julio 1997, 2002	SGE	
35	043.00-00	Cebada, sin blanquear	1003.00.00	Régimen discrecional de licencias de importación	40 30	"	SGE	
36	045.20-00	Avena, sin blanquear	1004.00.00	Régimen discrecional de licencias de importación	40 30	"	SGE	
37	044.02-00	Semillas de maíz (de todas las variedades para siembra)	1005.10.00	Régimen discrecional de licencias de importación	100 50	1 julio 1997, 1999, 2003 "	SGE	I - 130.160 TM F - 216.940 1995-2004
38	044.01-00	Maíz (grano) sin blanquear	1005.90.00	Régimen discrecional de licencias de importación	100 50	"	SGE	
39	045.92-00	Sorgo, sin blanquear	1007.00.00	Régimen discrecional de licencias de importación	60 40	1 julio 1997, 1999, 2003	SGE	

Lista LXXV - Filipinas									
N°	PSCC 1977	Designación de la mercancía	SA	Clase de RC	Tipo básico	Tipo consolidado	Período de aplicación	Salvaguardia especial con arreglo al artículo 5 del Acuerdo sobre la Agricultura	Contingente arancelario¹
(1)	(2)	(3)	(4)	(5)					
40	045.99-00	Los demás cereales, sin blanquear, n.e.p.	1008.90.00	Régimen discrecional de licencias de importación	50	40	1 julio 1997, 2003	SGE	
41	046.02-00	Grañones, sémola y "pellets" de trigo, incluido el morcajo o tranquillón	1103.11.00	Régimen discrecional de licencias de importación	50	40	"	SGE	
42	047.02-02	Sémola, grañones y "pellets" de maíz	1103.21.00	Régimen discrecional de licencias de importación	50	40	"	SGE	
43	048.11-01	Cebada, perlada, aplastada o en copos	1103.13.00	Régimen discrecional de licencias de importación	50	40	"	SGE	
44	048.11-03	Avena, triturada o aplastada	ex 1103.29.00	Régimen discrecional de licencias de importación	50	40	"	SGE	
45	048.11-02	Maíz, triturado	1104.11.00	Régimen discrecional de licencias de importación	50	40	"	SGE	
46	592.12-00	Gluten de trigo, incluso seco	1104.21.00	Régimen discrecional de licencias de importación	50	40	"	SGE	
47	014.21-00	Embutidos de todas clases, no conservados en contenedores herméticos	ex 1104.12.00	Régimen discrecional de licencias de importación	100	40	1 julio 1997, 1999, 2002	SGE	
48	014.22-00	Embutidos de todas clases, conservados en contenedores herméticos	ex 1104.22.00	Régimen discrecional de licencias de importación	100	40	"	SGE	
49	014.99-00	Las demás preparaciones y conservas de carne y de despojos comestibles, n.e.p.	ex 1601.10.00	Régimen discrecional de licencias de importación	100	40	"	SGE	
50	014.92-01	Carnes de pollo, conservada en contenedores herméticos	1602.20.00	Régimen discrecional de licencias de importación	100	40	"	SGE	
51	014.92-09	Las demás preparaciones de carne de aves de corral, conservadas en contenedores herméticos	1602.49.00	Régimen discrecional de licencias de importación	100	40	"	SGE	
52	014.91-02	Jamón, conservado en contenedores herméticos	1602.50.10	Régimen discrecional de licencias de importación	100	40	"	SGE	

Lista LXXV - Filipinas									
N°	PSCC 1977	Designación de la mercancía	SA	Clase de RC	Tipo básico	Tipo conso-lidado	Período de aplicación	Salvaguardia especial con arreglo al artículo 5 del Acuerdo sobre la Agricultura	Contingente arancelario¹
(1)	(2)	(3)	(4)	(5)					
53	014.91-01	Tocino, conservado en contenedores herméticos	ex 1602.49.00	Régimen discrecional de licencias de importación	100	40	1 julio 1997, 1999, 2002	SGE	
54	014.91-04	Fiambre a base de carne de cerdo, conservado en contenedores herméticos	ex 1602.49.00	Régimen discrecional de licencias de importación	100	40	"	SGE	
55	014.99-04	Despojos comestibles de carne de animales, de la especie porcina, salados, en salmuera, secos o ahumados	ex 1602.49.00	Régimen discrecional de licencias de importación	100	40	"	SGE	
56	014.91-03	Carne de cerdo, conservada en contenedores herméticos	ex 1602.49.00	Régimen discrecional de licencias de importación	100	40	"	SGE	
57	014.91-05	Carne de bovino conservada en contenedores	ex 1602.49.00	Régimen discrecional de licencias de importación	100	40	"	SGE	
58	014.91-09	Carne y preparaciones de carne, conservadas en contenedores herméticos, n.e.p.	ex 1602.42.00 ex 1602.49.00 ex 1602.50.10 ex 1602.50.90	Régimen discrecional de licencias de importación	100 100 100 100	40 40 40 40	" " " "	SGE SGE SGE SGE	
59	014.99-00	Las demás preparaciones y conservas de carne y despojos comestibles, n.e.p.	ex 1602.90.10 ex 1602.90.90	Régimen discrecional de licencias de importación	50 50	40 40	1 julio, 1997, 2002 "	SGE SGE	
60	014.93-00	Pasta y preparaciones para untar, de carne	ex 1602.90.10 ex 1602.90.90	Régimen discrecional de licencias de importación	50 50	40 40	" "	SGE SGE	
61	081.21-00	Salvados, moyuelos y demás residuos del ceruido, de la molienda o de otros tratamientos del arroz y del maíz	2302.10.00 2302.20.00	Prohibición	30 30	20 20	" "	SGE SGE	
62	081.22-00	Salvados, moyuelos y demás residuos del ceruido, de la molienda o de otros tratamientos de los demás cereales	2302.40.00	Régimen discrecional de licencias de importación	30	20	"	SGE	
63	081.93-04	Antracitas, incluso pulverizadas, pero sin aglomerar	2303.10.00	Régimen discrecional de licencias de importación	30	20	"	SGE	

1 Asignación en líneas arancelarias de 4 dígitos.  
I Contingente inicial.  
F Contingente final.

Fuente: GATT 1947, documento BOP/312/Add.1/Rev.1 y Lista LXXV de Filipinas.



Lista de productos energéticos, vehículos de motor y otros sujetos a restricciones a la importación en virtud de la sección B del artículo XVIII

N°	PSCC 1977	Designación de la mercancía	SA	Clase de RC
(1)	(2)	(3)	(4)	(5)
64	322.10-10	Antracitas, incluso pulverizadas, pero sin aglomerar	2701.11.00	Régimen discrecional de licencias de importación
65	322.20-00	Las demás hullas, incluso pulverizadas, pero sin aglomerar	2701.19.00	Régimen discrecional de licencias de importación
66	323.11-00	Briquetas, ovoides y combustibles sólidos similares, obtenidos de la hulla	2701.20.00	Régimen discrecional de licencias de importación
67	334.51-01	Aceite lubricante importado con autorización previa de la Junta de Energía	ex 2710.00.20	Régimen de licencias de importación
68	334.51-02	Aceite lubricante importado sin autorización previa de la Junta de Energía	ex 2710.00.90	Régimen de licencias de importación
69	334.51-04	Materiales a base de aceite lubricante importados con autorización previa de la Junta de Energía	ex 2710.00.20	Régimen de licencias de importación
70	334.40-09	Fueloil, n.e.p.	2710.00.31	Régimen de licencias de importación
71	334.11-01	Gasolina para aviación	ex 2710.00.90	Régimen de licencias de importación
72	334.11-02	Gasolina para motores	ex 2710.00.59	Régimen de licencias de importación
73	334.11-09	Gasolina para motores, n.e.p.	ex 2710.00.90	Régimen de licencias de importación
74	334.19-01	Nafta de petróleo	2710.00.32 2710.00.33	Régimen de licencias de importación
75	334.21-00	Queroseno, incluido el destinado a turbinas de combustión	ex 2710.00.59	Régimen de licencias de importación
76	334.40-01	Gasóleo (combustible para calderas)	ex 2710.00.51 ex 2710.00.59	Régimen de licencias de importación
77	334.30-09	Los demás gasóleos	ex 2710.00.51 ex 2710.00.59	Régimen de licencias de importación

N°	PSCC 1977	Designación de la mercancía	SA	Clase de RC
(1)	(2)	(3)	(4)	(5)
78	334.51-09	Preparaciones no expresadas ni comprendidas en otras partidas, con un contenido de aceite de petróleo o de aceites de minerales bituminosos no inferior al 70 por ciento en peso, en las que estos aceites constituyen el elemento base	ex 2710.00.90	Régimen de licencias de importación
79	341.39-02	Gas de petróleo licuado	ex 2711.19.00	Régimen de licencias de importación
80	541.71-04	Penicilina	ex 3003.10.00 ex 3004.10.00	Régimen discrecional de licencias de importación
81	541.71-19	Los demás antibióticos, n.e.p.	ex 3003.10.00 ex 3003.20.00 ex 3004.10.00 ex 3004.20.00	Régimen discrecional de licencias de importación
82	625.99-01	Neumáticos de automóviles, de todas las dimensiones, usados	ex 4012.20.10	Régimen de licencias de importación
83	625.99-07	Neumáticos de camiones, de todas las dimensiones, usados	ex 4012.20.10	Régimen de licencias de importación
84	625.99-02	Neumáticos de motocicletas, de todas las dimensiones, usados	ex 4012.20.20	Régimen de licencias de importación
85	625.99-03	Neumáticos de bicicletas de todas las dimensiones, usados	ex 4012.20.20	Régimen de licencias de importación
86	625.99-06	Neumáticos de tractores, de todas las dimensiones, usados	ex 4012.20.90	Régimen de licencias de importación
87	625.91-03	Tubos de automóviles, de todas las dimensiones, usados	ex 4013.10.00	Régimen de licencias de importación
88	625.91-12	Tubos de bicicletas, de todas las dimensiones, usados	ex 4013.20.00	Régimen de licencias de importación
89	625.91-09	Tubos de motocicletas, de todas las dimensiones, usados	ex 4013.90.00	Régimen de licencias de importación

Nº	PSCC 1977	Designación de la mercancía	SA	Clase de RC
(1)	(2)	(3)	(4)	(5)
90	ex 713.22-05	Motores de gasolina y queroseno para camiones y autobuses, usados	ex 8407.31.90 ex 8407.32.90 ex 8407.33.90 ex 8407.34.90	Régimen de licencias de importación
91	ex 713.22-06	Motores de gasolina y queroseno para tractores, usados	ex 8407.31.10 ex 8407.31.90 ex 8407.32.10 ex 8407.32.20 ex 8407.32.90 ex 8407.33.20 ex 8407.33.90 ex 8407.34.20 ex 8407.34.90	Régimen de licencias de importación
92	ex 713.21-02	Motores diesel y semidiésel para tractores, usados	8408.20.90 8408.20.20	Régimen de licencias de importación
93	781.02-00 <sup>1</sup>	Automóviles de pasajeros (excluidos los autobuses), excepto los de motores diésel y semidiésel, sin montar, con cuatro cilindros como máximo, totalmente por montar y especialmente fabricados para se montados localmente (sólo pueden ser importados por las empresas de montaje automóviles de pasajeros debidamente autorizadas)	ex 8703.21.00 ex 8703.22.00 ex 8703.23.00 ex 8703.24.00	Régimen de licencias de importación
94	781.08-00 <sup>1</sup>	Automóviles de pasajeros (excluidos los autobuses), excepto los de motores diésel o semidiésel, montados, con cuatro cilindros como máximo nuevos	ex 8703.21.00 ex 8703.22.00 ex 8703.23.00 ex 8703.24.00	Régimen de licencias de importación
95	781.14-00	Automóviles de pasajeros (excluidos los autobuses), excepto los de motores diésel o semidiésel, con seis cilindros, usados	ex 8703.23.00 ex 8703.24.00	Régimen discrecional de licencias de importación
96	781.18-00 <sup>1</sup>	Vehículos del tipo familiar, nuevos	ex 8703.21.00 ex 8703.22.00 ex 8703.23.00 ex 8703.24.00 ex 8703.31.00 ex 8703.32.00 ex 8703.33.00	Régimen discrecional de licencias de importación

N°	PSCC 1977	Designación de la mercancía	SA	Clase de RC
(1)	(2)	(3)	(4)	(5)
97	781.19-00 <sup>2</sup>	Vehículos del tipo familiar, usados	ex 8703.21.00 ex 8703.22.00 ex 8703.23.00 ex 8703.24.00 ex 8703.31.00 ex 8703.32.00 ex 8703.33.00	Régimen discrecional de licencias de importación
98	781.05-00 <sup>1</sup>	Jeeps y vehículos todo terreno similares, con cuatro cilindros, totalmente por montar y especialmente fabricados para ser montados (sólo pueden ser importados por las empresas de montaje debidamente autorizadas)	ex 8703.21.00 ex 8703.22.00 ex 8703.23.00 ex 8703.31.00 ex 8703.32.00 ex 8703.33.00	Régimen de licencias de importación
99	781.16-00 <sup>1</sup>	Jeeps, jeepstars y vehículos todo terreno similares, nuevos	ex 8703.21.00 ex 8703.22.00 ex 8703.23.00 ex 8703.31.00 ex 8703.32.00 ex 8703.33.00	Régimen de licencias de importación
100	781.17-00	Jeeps, jeepstars y vehículos todo terreno similares, usados	ex 8703.21.00 ex 8703.22.00 ex 8703.23.00 ex 8703.31.00 ex 8703.32.00 ex 8703.33.00	Régimen de licencias de importación
101	781.09-00 <sup>1</sup>	Automóviles de pasajeros (excluidos los autobuses), excepto los de motores diésel y semidiésel, montados, con seis cilindros, nuevos	ex 8703.23.00 ex 8703.24.00	Régimen de licencias de importación
102	781.28-00 <sup>1</sup>	Automóviles de pasajeros para carretera, n.e.p.	Varias partidas	Régimen de licencias de importación

N°	PSCC 1977	Designación de la mercancía	SA	Clase de RC
(1)	(2)	(3)	(4)	(5)
103	781.03-00'	Automóviles de pasajeros (excluidos los autobuses), excepto los de motores diésel y semidiésel, sin montar, con seis cilindros, totalmente por montar y especialmente fabricados para ser montados localmente (sólo pueden ser importados por las empresas de montaje de automóviles de pasajeros debidamente autorizadas)	ex 8703.23.00 ex 8703.24.00	Régimen de licencias de importación
104	781.14-00	Automóviles de pasajeros (excluidos los autobuses), excepto los de motores diésel y semidiésel, con más de seis cilindros, usados	ex 8703.24.00	Régimen de licencias de importación
105	781.06.00'	Jeeps y vehículos todo terreno similares, con seis cilindros, totalmente por montar y especialmente fabricados para ser montados (sólo pueden ser importados por las empresas de montaje debidamente autorizadas)	ex 8703.23.00 ex 8703.24.00	Régimen de licencias de importación
106	781.04.00'	Automóviles de pasajeros (excluidos los autobuses), excepto los de motores diésel y semidiésel, sin montar, con más de seis cilindros, totalmente por montar y especialmente fabricados para ser montados localmente (sólo pueden ser importados por las empresas de montaje de automóviles de pasajeros debidamente autorizadas)	ex 8703.24.00	Régimen de licencias de importación
107	781.11-00'	Automóviles de pasajeros (excluidos los autobuses), excepto los de motores diésel y semidiésel, montados, con más de seis cilindros, nuevos	ex 8703.24.00	Régimen de licencias de importación
108	781.15-00'	Automóviles de pasajeros (excluidos los autobuses), excepto los de motores diésel y semidiésel, con seis cilindros, usados	ex 8703.24.00	Régimen de licencias de importación
109	781.01-00	Automóviles de pasajeros (excluidos los autobuses), a saber, automóviles con motores diésel o semidiésel, sin montar, totalmente por montar y especialmente fabricados para ser montados (sólo pueden ser importados por las empresas de montaje de automóviles de pasajeros debidamente autorizadas)	ex 8703.90.12	Régimen de licencias de importación
110	781.07-00'	Automóviles de pasajeros (excluidos los autobuses), a saber, automóviles con motores diésel y semidiésel, montados, nuevos	ex 8703.31.00 ex 8703.32.00 ex 8703.33.00	Régimen de licencias de importación
111	781.12-00	Automóviles de pasajeros (excluidos los autobuses), a saber, automóviles con motores diésel y semidiésel, montados, usados	ex 8703.31.00 ex 8703.32.00 ex 8703.33.00	Régimen de licencias de importación



Nº	PSCC 1977	Designación de la mercancía	SA	Clase de RC
(1)	(2)	(3)	(4)	(5)
112	781.23-00	Componentes, partes y/o accesorios importados de uno o más países para el montaje de automóviles de pasajeros por los participantes en el programa de fabricación progresiva de automóviles, previa autorización y certificación de la Junta de Inversiones	8703.90.12	Régimen de licencias de importación
113	784.11-00	Chasis de vehículos automóviles de pasajeros de motores diésel o semidiésel	ex 8706.00.90	Régimen de licencias de importación
114	784.12-00	Chasis de vehículos automóviles de pasajeros de motores distintos de los motores diésel o semidiésel	ex 8706.00.90	Régimen de licencias de importación
115	ex 784.15-00	Componentes totalmente para montar para vehículos comerciales ligeros	ex 8703.90.11	Régimen de licencias de importación
116	784.22-00	Carrocerías y/o armazones para vehículos automóviles (excepto para camiones y autobuses) y cabinas (sólo pueden ser importados por empresas de montaje calificadas previa aprobación del Banco Central)	ex 8707.90.00	Régimen de licencias de importación
117	ex 784.94-00	Accesorios para vehículos de carretera, n.e.p.	Varias partidas	Régimen de licencias de importación
118	785.13-00 <sup>4</sup>	Motocicletas (incluidos todos los tipos de ciclomotores) y sidecares, montados	ex 8711.10.00 ex 8711.20.00 ex 8711.30.00 ex 8711.40.00 ex 8711.50.00	Régimen de licencias de importación
119	785.14-00 <sup>4</sup>	Motocicletas, totalmente por montar y especialmente fabricadas para plantas de montaje de motocicletas, excluidas las baterías (sólo pueden ser importadas por empresas de monta de motocicletas debidamente autorizadas)	ex 8711.90.10	Régimen de licencias de importación
120	785.15-00 <sup>4</sup>	Motocicletas ligeras, sin montar	ex 8711.10.00 ex 8711.20.00 ex 8711.30.00 ex 8711.40.00 ex 8711.50.00	Régimen de licencias de importación

N°	PSCC 1977	Designación de la mercancía	SA	Clase de RC
(1)	(2)	(3)	(4)	(5)
121	785.16-00 <sup>4</sup>	Motocicletas ligeras, montadas	ex 8711.10.00 ex 8711.20.00 ex 8711.30.00 ex 8711.40.00 ex 8711.50.00	Régimen de licencias de importación
122	785.17-00 <sup>4</sup>	Los demás ciclomotores, n.e.p., sin montar	ex 8711.90.90	Régimen de licencias de importación
123	785.18-00 <sup>4</sup>	Los demás ciclomotores, n.e.p., montados	ex 8711.90.90	Régimen de licencias de importación
124	785.39-01	Partes para motocicletas y sidecars (excepto neumáticos de caucho, motores, partes eléctricas, partes totalmente por montar y acumulados)	ex 8714.11.00 ex 8714.19.00	Régimen de licencias de importación
125	ex 821.11-01	Asientos de madera para vehículos automóviles	ex 9401.20.00	Régimen de licencias de importación
126	ex 821.11-02	Asientos de metal para vehículos automóviles	ex 9401.20.00	Régimen de licencias de importación
127	ex 821.11-05	Asientos de plástico para vehículos automóviles	ex 9401.20.00	Régimen de licencias de importación
128	ex 821.11-09	Asientos de otros materiales, n.e.p., para vehículos automóviles	ex 9401.20.00	Régimen de licencias de importación

Notas:

- \* Se prohíbe la importación excepto para plantones.
- 1 Se liberalizan 7 artículos en virtud del PSCC de 1993.
- 2 Se liberalizan 6 artículos en virtud del PSCC de 1993.
- 3 Se liberalizan 6 artículos en virtud del PSCC de 1993.
- 4 Se liberalizan 7 artículos en virtud del PSCC de 1993.

Fuente: GATT de 1994, documento BOP/312/Add.1/Rev.1 y Circular N° 92 del Banco Central de Filipinas.